

제18기 상호저축은행 현황
(2025년 1월 1일 ~ 2025년 12월 31일)

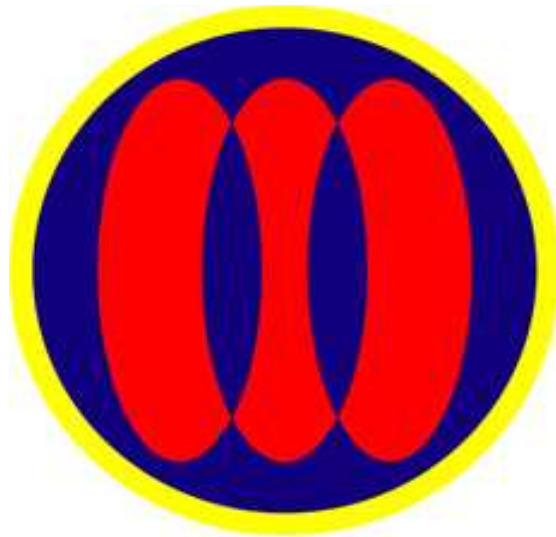

(주)상호저축은행

이 공시자료는 상호저축은행법 제23조의 2와 동법시행령 제13조의 규정, 상호저축은행업감독규정 제42조의 규정에 의거 작성되었습니다.

이 공시자료는 금융감독원 및 상호저축은행중앙회에 의하여 그 정확성 및 적정성 여부에 대한 검토 또는 확인이 이루어지지 않았음을 알려드립니다.

1. 선언문

- 본 자료는 상호저축은행업 감독규정 제42조의 규정에 따라 작성되었으며, 저희 저축은행의 경영전반에 대한 진실한 내용을 담고 있으며, 이 공시자료는 금융감독원 및 상호저축은행중앙회에 의하여 그 정확성 및 적정성 여부에 대한 검토 또는 확인이 이루어지지 않았음을 알려드립니다.

대표이사 이 규 완 

2. 경영방침

(1) 경영이념

창의적인 사고와 도전정신을 바탕으로 고객이 만족하는 금융서비스 제공.

(2) 경영목표

조직안정, 영업활성화, 자산클리닝, 사고예방으로 지역사회와 함께 발전하는 명문 저축은행을 지향.

(3) 경영자세

고객제일주의 경영, 투명하고 합리적인 경영, 따뜻하고 정이 흐르는 경영

3. 연혁

일 자	내 역
2009-03-18	금융위원회 설립 승인
2009-03-19	주식회사 예쓰상호저축은행 설립, 대표이사 문형오 취임
2009-03-19	설립자본금 납입(50백만원)
2009-03-25	자본금 증자(3,950백만원, 총:4,000백만원)
2009-04-01	금융위원회 영업인가
2009-04-06	영업개시
2009-11-11	자본금 증자(10,045백만원)
2009-11-18	금융감독원 지정인가
2009-11-19	지점 설립 등기
2009-11-23	제주지점, 연동지점, 서귀포지점 영업개시
2010-02-05	대표이사 정태완 취임
2010-09-14	주식회사 예쓰저축은행 상호변경
2011-09-02	자본금 증자(28,560백만원)
2011-09-06	금융감독원 지정설립 인가, 전주,보해저축은행 계약이전
2011-09-08	전주, 서울, 분당, 부천, 목포, 광주지점 영업 개시
2011-10-05	대표이사 조성권 취임
2012-12-24	연동지점 폐쇄
2012-12-31	분당, 부천지점 폐쇄
2013-01-31	서귀포지점 폐쇄
2013-07-22	전주지점 이전
2013-10-07	대표이사 한상구 취임
2014-03-07	주식양수도 계약 체결((유)삼호산업 인수)
2014-03-07	대표이사 이규상 취임
2014-03-14	자본금 증자(10,000백만원)
2014-05-07	대표이사 이병주 취임
2014-05-26	상호변경 (주)삼호저축은행
2014-08-18	광주지점 이전
2014-08-22	대표이사 이규완 취임
2014-10-06	서울지점 이전
2014-11-10	본점영업부 이전 및 지점변경(군산지점)
2014-11-10	전주지점 이전 및 지점변경(본점영업부)
2015-08-10	목포지점 이전
2016-05-09	제주지점 이전
2022-08-24	대표이사 이정영 취임
2025-07-30	대표이사 이규완 취임

4. 조직

(1) 조직도

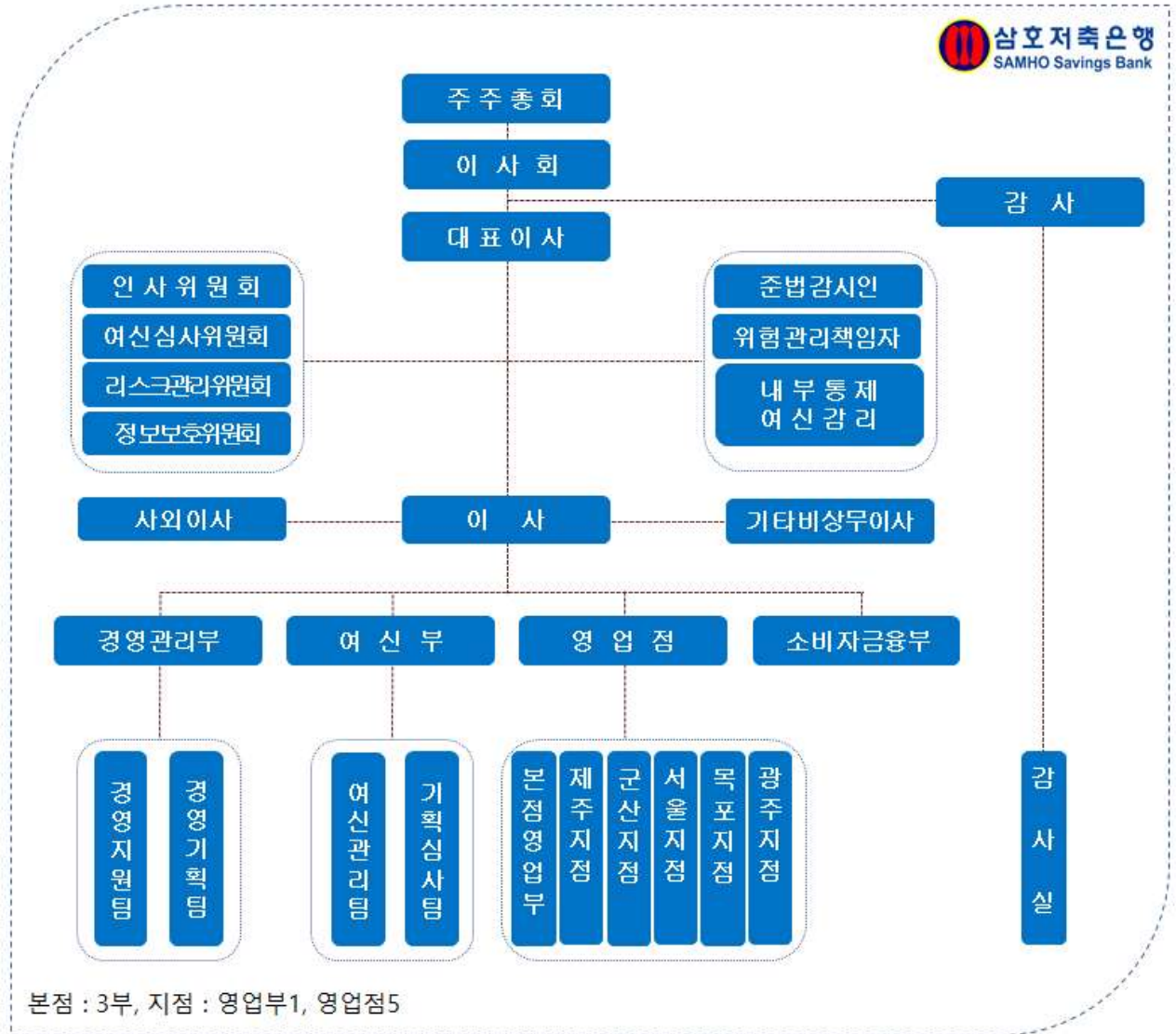

(2) 영업점 및 자동화기기

제18기 4분기말 : 2025년 12월말 현재

영 업 점			자동화기기		
지 점	출장소	계	C D	ATM	기 타
6	0	6	0	0	0

5. 임직원수<개정 2022.10.11.>

* 직전분기대비

제 18기 4분기말(금분기):2025년 12월말
 제 18기 3분기말(직전분기):2025년 09월말
 (단위 : 명)

구 분		제 18기 4분기말 (금분기)	제 18기 3분기말 (직전분기)
인 원	상 근	3	3
	비 상 근 (사외이사 포함)	2	2
일 반	정 규	45	42
	비정규	14	12
계		64	59

6. 임원현황<개정 2016.08.22.>

제 18기 4분기말 : 2025년 12월말 현재

구 분	성 명	직 명	담당업무 또는 주된 직업
상근이사	이규완	대표이사	업무총괄
	최승호	업무집행책임자	여·수신 업무총괄
	임용성	감 사	감사총괄
사외이사	이대갑	사외이사	경영진 감시·감독
사외이사가 아닌 비상근 이사	이병주	이 사	이사회 위원

7. 동일계열회사

제18기말(금기) : 2025년12월말 현재

(단위 : 억원, 주, %)

회사 유형	법인명	업종	주소	임원현황		주주현황		관련법규
				직위	성명	성명	지분율	
해당사항 없음								

- 주1) “회사유형”에는 회사의 종류별로 주식회사는 ‘상장’, ‘비상장’으로 분류하고, 기타회사의 경우 ‘유한’, ‘합자회사’ 등으로 기재
- 주2) “임원”은 등기부상 등기된 임원을 기록
- 주3) “주주현황”은 지분율 상위 5대주주를 기재
- 주4) “관련법규”는 상호저축은행법 시행령 제30조제2항제5호부터 제8호까지 중 해당법규를 기재(상호저축은행업감독규정 제4조제2항 참조)

8. 자본금

(단위 : 억원)

년월일	주식의 종류	발행주식수	증·감자 금 액	증·감자 내 용	증·감자 후 자본금	비 고
2009.03.19	보통주	10,000주	0.5	설립자본금	0.5	
2009.03.25	“	790,000주	40	유상증자	40	
2009.11.11	“	2,009,009주	100	“	141	
2011.09.02	“	5,712,014주	285	“	426	
2014.03.14	“	2,000,000주	100	“	526	
		10,521,023주				

주) 최근 3개년간의 자본금 증·감자내용 및 증·감자 후 자본금 금액임

9. 주요 주주현황

(2025년 12월 31일 현재)

주 주 명	소 유 주 식 수	소 유 비 율(%)
(유)상호산업	10,521,023	100.00

10. 배당

구 분	2025년도	2024년도
보 통 주 배 당 율	1.02%	0.58%
보 통 주 주 당 배 당 액	51원	29원
주 당 당 기 순 이 익	264.72원	△18.77원
배 당 성 향	19.26%	△154.49%

[경영실적]

11. 개요<개정 2016. 8.22.>

(회계기준 : 일반기업회계기준)

(단위 : 억원)

구 분	2025년도	2024년도
업 무 이 익(총당금적립전 이익) (A)	109	96
총 당 금 적 립 액 (B)	74	98
대 손 총 당 금	72	97
지 급 보 증 총 당 금	-	-
퇴 직 급 여 총 당 금	2	1
기 타 총 당 금	-	-
법 인 세 비 용 (C)	7	-
당 기 순 이 익 (A-B-C)	28	△2

12. 자금의 조달 및 운용현황<개정 2016.08.22.>

(1) 이자율 현황 <개정 2016.08.22.>

* 전년동기대비

제18기 4분기말(금분기):2025년 12월말
제17기 4분기말(전년동기):2024년 12월말
(단위 : 억원, %)

구 분			제18기 4분기말(금분기)				제17기 4분기말(전년동기)			
			평균잔액		이 자 금 액	이자율	평균잔액		이 자 금 액	이자율
			구성비				구성비			
조	원가성	예 수 금	2,007	73.19	67	3.34	2,178	78.37	83	3.81
		표지어음	-	-	-	-	-	-	-	-
		차 입	-	-	-	-	-	-	-	-
		기 타	8	0.29	-	-	4	0.14	-	-
소 계			2,015	73.49	67	3.33	2,182	78.52	83	3.80
달	무원가성	자 본 총 계	541	19.73	-	-	543	19.54	-	-
		총 당	-	-	-	-	1	0.04	-	-
		기 타	186	6.78	-	-	53	1.91	-	-
		소 계	727	26.51	-	-	597	21.48	-	-
조 달 합 계			2,742	100	67	2.44	2,779	100	83	2.99
운	수익성	예 치 금	879	32.06	27	3.07	953	34.29	29	3.04
		유 가 증 권	31	1.13	-	-	-	-	-	-
		대 출 금	1,812	66.08	202	11.15	1,930	69.45	222	11.50
		기 타	12	0.44	-	-	6	0.22	-	-
		대손충당금등(△)	-123	-4.49	-	-	-162	-5.83	-	-
소 계			2,611	95.22	229	0.77	2,727	98.13	251	9.20
용	무수익성	현 유 금	3	0.11	-	-	3	0.11	-	-
		형 자 산	11	0.40	-	-	10	0.36	-	-
		기 타	117	4.27	-	-	39	1.40	-	-
		소 계	131	4.78	-	-	52	1.87	-	-
운 용 합 계			2,742	100	229	8.35	2,779	100	251	9.03

(2) 만기구조

제18기 4분기말 : 2025년 12월말 현재

(단위 : 억원)

구 분	정상·요주의 분류자산 및 부채의 만기					고정이하 분류자산(C)	합계 (A+B+C)
	3개월 이하	6개월 이하	1년 이하	3년 이하(A)	3년 초과(B)		
운 용	1,002	1,233	1,719	2,398	49	215	2,662
대출금(1)	180	411	897	1,469	105	215	1,789
조 달	479	810	1,962	2,069	593	-	2,662
예수금(2)	479	810	1,927	2,034	-	-	2,034
차이(1-2)	-299	-399	-1,030	-565	105	215	-245

(3) 후순위채 발행현황

제18기 4분기말 : 2025년 12월말 현재

(단위 : 억원, %)

채권의 종류	발행일	만기일	발행금액	발행금리	신용등급	비고
해당사항 없음						

13. 부문별 수지상황

(회계기준 : 일반기업회계기준)

(단위 : 억원, %)

구 분		2025년도 12월말(A)	2024년도 12월말(B)	증감 (A-B)
이 자 부 문	이 자 수 익(①)	229	251	-22
	예치금 이자	27	29	-2
	유가증권이자	-	-	0
	대출채권이자	202	222	-20
	기타이자수익	-	-	0
	이 자 비 용(②)	67	83	-16
	예수부채이자	67	83	-16
	차입금 이자	-	-	0
	사 채 이자	-	-	0
	기타이자비용	-	-	0
소 계(③)=(①-②)	162	168	-6	
수수료 부문	수수료수익	4	3	1
	수수료비용	14	16	-2
	소 계(④)	-10	-13	3
유가증권 부문	유가증권관련수익	-	-	0
	유가증권관련비용	-	-	0
	소 계(⑤)	-	-	0
기타영업 부문	기타영업수익	24	5	19
	기타영업비용	83	112	-29
	소 계(⑥)	-59	-107	48
부문별이익 합계(⑦)=(③+④+⑤+⑥)		93	48	45
판매비와 관리비(△)(㉔)		64	61	3
영업이익(㉕)=(⑦-㉔)		30	-13	43
영업외 수익(㉖)		6	11	-5
영업외 비용(△)(㉗)		-	-	0
법인세비용차감전 순이익 (㉘)=(㉕+㉖-㉗)		35	-2	37
법인세 비용(△)(㉙)		7	-	7
당기순이익 (㉚)=(㉘-㉙)		28	-2	30

14. 자본적정성지표<개정 2016.08.22., 2019.04.01.>

(1) 자본적정성

* 전년동기대비

제18기 4분기말(금분기):2025년 12월말
 제17기 4분기말(전년동기):2024년 12월말
 (단위 : 억원, %)

구 분	제18기 4분기말 (금분기)	제17기 4분기말 (전년동기)
BIS기준 자기자본 비율 ※법규상 요구되는 비율은 (7%)이상임	29.41	27.70
BIS기준 기본자본비율	28.08	26.37
단순자기자본비율	21.31	19.55

◆ BIS기준 자기자본비율(위험가중자산 대비 자기자본비율) : BIS(국제결제은행) 바젤은행감독위원회의 '자기자본 측정과 기준에 관한 국제적 합의'에 따른 개념으로, 금융회사의 리스크 등에 대처하기 위한 자기자본비율 규제에 관한 국제적 통일기준을 의미합니다. 대체로 BIS기준 자기자본비율이 높을수록 재무건전성이 우량하다는 것을 의미합니다.

(2) BIS기준 자기자본비율 산출내역<개정 2016.08.22.>

* 전년동기대비

제18기 4분기말(금분기):2025년 12월말
 제17기 4분기말(전년동기):2024년 12월말
 (단위 : 억원, %, %p)

구 분	제18기 4분기말 (금분기)	제17기 4분기말 (전년동기)
기본자본계(A)	557	531
자본금	526	526
자본잉여금	-	-
이익잉여금	36	12
연결회사의 외부주주지분	-	-
공제항목	-5	-7
보완자본계(B)	26	27
상위 기한부 후순위 채무	-	-
하위 기한부 후순위 채무	-	-
재평가적립금	-	-
매도가능증권 평가이익 등	-	-
대손충당금 (대손준비금 포함)	26	27
기타	-	-
경영정상화 장기차입금(C)	-	-
공제항목계(D)	-	-
자기자본계(A+B+C-D)	583	558
위험가중자산	1,982	2,014

15. 자산건전성 지표

* 전년동기대비

제18기 4분기말(금분기):2025년 12월말
 제17기 4분기말(전년동기):2024년 12월말
 (단위 : 억원, %)

구 분	제18기 4분기(금분기)	제17기 4분기(전년동기)
손실위험도 가중여신비율	14.16	14.45
순고정이하 여신비율	6.94	11.59
고정이하 여신비율	12.03	16.75
연체대출비율	7.75	11.29

16. 수익성 지표

* 전년동기대비

제18기 4분기말(금분기):2025년 12월말
 제17기 4분기말(전년동기):2024년 12월말
 (단위 : 억원, %)

구 분	제18기 4분기(금분기)	제17기 4분기(전년동기)
총자산순이익률	1.05	-0.07
총자산경비율	2.42	2.19
수지비율	88.92	105.23

17. 유동성 지표

* 전년동기대비

제18기 4분기말(금분기):2025년 12월말
 제17기 4분기말(전년동기):2024년 12월말
 (단위 : 억원, %)

구 분	제18기 4분기(금분기)	제17기 4분기(전년동기)
유동성 비율	200.60	184.23
예 대 율	83.11	89.03

◆ 유동성비율 : 단기조달자금에 대한 단기자금운용을 표시(상호저축은행의 지급능력)하는 지표로 그 비율이 높을수록 유동성이 좋다는 것을 의미합니다.

18. 생산성 지표

* 전년동기대비

제18기 4분기말(금분기):2025년 12월말
 제17기 4분기말(전년동기):2024년 12월말
 (단위 : 억원, %)

구 분	제18기 4분기(금분기)	제17기 4분기(전년동기)	
직원1인당	총당금적립전이익	1.59	1.61
	예 수 금	31	35
	대 출 금	28	34
1영업점당	예 수 금	335	356
	대 출 금	302	346

19. 기타 지표

제18기 4분기말(금분기):2025년 12월말
 제17기 4분기말(전년동기):2024년 12월말
 (단위 : 억원, %)

구 분	제18기말(금기)	제17기말(전년동기)
퇴 직 급 여 총 당 금 비 율	100	100

[재무상황]

20. 개 요 <개정 2016.08.22.>

(회계기준 : 일반기업회계기준)

제18기 4분기말(금분기):2025년 12월말
 제17기 4분기말(전년동기):2024년 12월말
 (단위 : 억원, %, %p)

구 분	제18기 4분기말(금기)		제17기 4분기말(전년동기)		증 감 (A-B)	
	(A)	구성비	(B)	구성비		
자 산	현금 및 예치금	859	32.27	956	34.40	-97
	유 가 증 권	99	3.72	0	0.00	99
	대 출 채 권	1,651	62.02	1,768	63.62	-117
	유 형 자 산	10	0.37	11	0.40	-1
	기 타 자 산	43	1.62	44	1.58	-1
자 산 총 계		2,662	100	2,779	100	-117
부 채	예 수 부 채	2,034	76.44	2,178	78.37	-144
	차 입 부 채	-	-	-	-	0
	기 타 부 채	61	2.25	58	2.09	3
	부 채 총 계(A)	2,095	78.69	2,236	80.46	-141
자 본	자 본 금	526	19.76	526	18.93	0
	자본잉여금	-	-	-	-	0
	자 본 조 정	-1	-0.03	-1	-0.03	0
	기타포괄손익누계액	-1	-0.04	-	-	-1
	이익잉여금	43	1.62	18	0.64	25
	자 본 총 계(B)	567	21.31	543	19.54	24
부채 및 자본총계 (C)=(A+B)		2,662	100	2,779	100	-117

21. 대출금 운용<개정 2019.4.1.>

(1) 용도별 대출금

* 전년동기대비

제18기 4분기말(금분기):2025년 12월말
 제17기 4분기말(전년동기):2024년 12월말
 (단위 : 억원, %)

구 분	제18기 4분기말(금분기)		제17기 4분기말(전년동기)	
		구성비		구성비
기업자금대출	793	44.33	876	45.39
가계자금대출	910	50.86	1,052	54.51
공공 및 기타자금대출	86	4.81	2	0.10
합 계	1,789	100	1,930	100

(2) 담보별 대출금

* 전년동기대비

제18기 4분기말(금분기):2025년 12월말
 제17기 4분기말(전년동기):2024년 12월말
 (단위 : 억원, %)

구 분	제18기 4분기말(금분기)		제17기 4분기말(전년동기)		
		구성비		구성비	
담 보	부동산	536	29.96	372	19.27
	동산	-		-	
	유가증권	-		-	
	예수금	1	0.06	1	0.05
	기타	548	30.63	869	45.03
	소 계	1,085	60.65	1,242	64.35
보증	7	0.39	6	0.31	
신용	697	38.96	682	35.34	
합 계	1,789	100	1,930	100	

(3) 중소기업 대출

* 전년동기대비

제18기 4분기말(금분기):2025년 12월말
 제17기 4분기말(전년동기):2024년 12월말
 (단위 : 억원, %)

구 분	제18기 4분기말 (금분기)	제17기 4분기말 (전년동기)
중소기업대출 비율 (A/B x 100)	41.76	45.39
중소기업대출(A)	747	876
총 대출 (B)	1,789	1,930

(4) 부동산 업종별 신용공여 한도준수 및 자산건전성 분류 현황

제18기 4분기말 : 2025년 12월말 현재

(단위 : 억원, %)

업종명	신용공여 한도 준수 현황		건전성 분류 현황							
	한도 금액	신용 공여액	대출채권						연체액	연체율
			정상	요주의	고정	회수 의문	추정 손실	합계		
부동산PF대출(①)	358	161	118	43	-	-	-	161	-	20.67
건설업(②)	537	83	43	25	15	-	-	83	11	13.25
부동산업(③)	537	273	96	87	68	4	18	273	46	16.85
합계(①+②+③)	1,432	517	257	155	83	4	18	517	57	11.03

주1) 저축은행업감독규정이 개정·시행('23.9.13)됨에 따라 명목상 차주가 아닌 실제 원리금 상환의무가 있는 실차주 기준으로 업종을 구분하여 신용공여 한도를 산정

(5) 소액신용대출 취급현황

(단위 : 억원, %, %p)

구 분	2025년 12월말 (금분기)	2025년 09월말	2025년 06월말	2025년 03월말
총 대출	1,789	1,677	1,768	1,841
소액신용대출	107	108	110	114
비중	5.98	6.44	6.22	6.19
소액신용대출연체액	9	8	7	8
비중	8.41	7.41	6.36	7.02

주 1) 총 여신중 3백만원 이하의 신용대출금액을 분기별로 기재

2) 연체기준 : 상호저축은행업감독규정 (별표7)의 연체여신 정의 적용

* 소액신용대출잔액이 10억원이하인 저축은행은 “소액신용대출 취급현황”을 공시하지 아니할 수 있음.

22. 유가증권투자 및 운용현황<개정 2016. 8.22.>

(회계기준 : 일반기업회계기준)

제 18기 말(금기) : 2025년 12월 말

(단위 : 억원)

구 분	취득원가	기말장부가액	평가손익잔액(B/S)	운용손익(I/S)
단기매매증권	-	-	-	-
매도가능증권	100	100	99	-1
만기보유증권	-	-	-	-
지분법적용투자주식	-	-	-	-
합 계	100	100	99	-1

23. 예수금 현황

(1) 형태별 예수금

* 전년동기대비

제18기 4분기말(금분기):2025년 12월말
 제17기 4분기말(전년동기):2024년 12월말
 (단위 : 억원, %)

구 분	제18기 4분기말(금분기)				제17기 4분기말(전년동기)			
	잔 액		평균잔액		잔 액		평균잔액	
		구성비		구성비		구성비		구성비
요구불예금	26	1.28	35	1.74	66	3.03	30	1.41
거치식예금	1,994	98.03	1,953	97.31	2,077	95.36	2,077	97.37
적립식예금	14	0.69	19	0.95	35	1.61	26	1.22
표지어음	-	-	-	-	-	-	-	-
기 타	-	-	-	-	-	-	-	-
합 계	2,034	100	2,007	100	2,178	100	2,133	100

(2) 예금자별 예수금

* 전년동기대비

제18기 4분기말(금분기):2025년 12월말
 제17기 4분기말(전년동기):2024년 12월말
 (단위 : 억원, %)

구 분	제18기 4분기말(금분기)		제17기 4분기말(전년동기)	
		구성비		구성비
개 인	1,908	93.81	2,020	92.75
법인 및 단체	116	5.70	149	6.84
기 타	10	0.49	9	0.41
합 계	2,034	100	2,178	100

주) 잔액기준

24. 대손상각 및 대손충당금<개정 2016.08.22.>

(1) 대손상각액

* 전년동기대비

제18(금)기 4분기(3개월) : 2025년10월01일부터 2025년12월31일까지
 제18(금)기 누계 : 2025년01월01일부터 2025년12월31일까지
 제17(전)기 4분기(3개월) : 2024년10월01일부터 2024년12월31일까지
 제17(전)기 누계 : 2024년01월01일부터 2024년12월31일까지
 (단위 : 억원)

구 분	제18기 4분기말(금기)		제17기 4분기말(전년동기)	
	분기(금기)	누 계	분기(전년동기)	누 계
기 중 대 손 상 각 액	14	70	34	143
일 반	14	70	34	143
특 별	-	-	-	-

(2) 대손충당금내역<개정 2016.08.22.>

* 전년동기대비 (일반기업회계기준)

제18기 4분기말(금분기):2025년 12월말
 제17기 4분기말(전년동기):2024년 12월말
 (단위 : 억원)

구 분	제18기 4분기말(금기)	제17기 4분기말(전년동기)
대 손 충 당 금	139	162
일 반	139	162
특 별	-	-

25. 부실 및 고정이하 분류여신 현황

(1) 부실 및 고정이하분류여신

* 전년동기대비 (일반기업회계기준)

제18기 4분기말(금분기):2025년 12월말
 제17기 4분기말(전년동기):2024년 12월말
 (단위 : 억원)

구 분	제18기 4분기말(금기)	제17기 4분기말(전년동기)
총 여 신	1,789	1,930
부 실 여 신	104	67
고정 이하 분류 여신	215	323
순고정이하 분류여신	115	205

주1) 부실여신은 회수의문 및 추정손실 여신의 합계임

2) 고정이하분류여신은 고정, 회수의문 및 추정손실 여신의 합계임

3) 순고정이하분류여신은 고정이하분류여신에서 고정이하 총당금을 차감한 후의 금액임

- ◆ 부실여신 : 상호저축은행의 총여신중 회수의문과 추정손실을 합한 것으로 총여신 대비 그 비율이 낮을수록 상호저축은행의 자산 건전성이 양호함을 나타냅니다.
 - 회수의문 : 고정으로 분류된 거래처에 대한 총여신액 중 손실 발생이 예상되나 현재 그 손실액을 확정할 수 없는 회수예상가액 초과여신
 - 추정손실 : 고정으로 분류된 거래처에 대한 총여신액 중 회수불능이 확실하여 손비처리가 불가피한 회수예상가액 초과여신
- ◆ 고정이하분류여신 : 상호저축은행의 총여신중 고정, 회수의문과 추정손실을 합한 것으로 총여신 대비 그 비율이 낮을수록 상호저축은행의 자산 건전성이 양호함을 나타냅니다.
 - 고정 : 금융거래내용, 신용상태 등 경영내용이 불량하여 구체적인 회수 조치나 관리방법을 강구할 필요가 있는 거래처에 대한 총여신 중 회수 예상가액 해당여신

(2) 거액 부실여신 증가업체 현황

* 직전분기대비

제18기 4분기말(금분기):2025년 12월말
 제18기 3분기말(직전분기):2025년 09월말
 (단위 : 억원)

업체명 ¹⁾	제18기 4분기말(금분기)	제18기 3분기말(직전분기)	증가액	증가사유	비 고
해당사항 없음					

주1) 업체명은 직전분기대비 부실여신잔액이 10억원 이상 증가업체를 대상으로 상위 20개 업체를 기재하되, 법인의 경우 “(주)***(업종)”, 개인명의대출의 경우 업체명에 “개인대출(홍*동)”으로 기재

(3) 신규발생 채권재조정업체 현황

제18기 4분기말 : 2025년 12월말 (단위 : 억원)

업 체 명	채권재조정 결정일자	제18기 4분기말 총여신잔액	부실여신잔액	채권재조정 진행내역	비 고
(주)시너지밸류제2호	2025.12.23.	20	-	이자유예	채무조정제도 운영규정 제6장 (워크아웃) 준용
(주)창대디엔씨	2025.12.22.	39.4	-	기한연장 및 금리인하	

주) 총여신잔액이 10억원 이상인 업체를 대상으로 작성함

26. 주식거래

* 전년동기대비

제18기 4분기말(금분기):2025년 12월말
제17기 4분기말(전년동기):2024년 12월말
(단위 : 억원)

구 분	제18기 4분기말(금기)	제17기 4분기말(전년동기)
지 급 보 증	-	-
대손상각채권	70	143
배 서 어 음	-	-
환매권부대출채권매각	-	-
파생금융상품 거래	-	-

27. 비업무용 부동산 보유현황

제18기 4분기말 : 2025년 12월말 현재 (단위 : 억원)

구 분	1년내 취득분	1~3년내 취득분	3년 이전 취득분
비업무용 토지	해당사항 없음		
비업무용 건물			
합 계			

27-1. 경영업무 취급현황

* 전년동기대비

제18기 4분기말(금분기):2025년 12월말
제17기 4분기말(전년동기):2024년 12월말
(단위 : 억원, 건, 매)

구 분	제18기 4분기말(금분기)		제17기 4분기말(전년동기)	
	실 적	건(매)수	실 적	건(매)수
할부금융	“해당사항 없음“			
직불카드				

[위험관리]

28. 개 요 <개정 2019.04.01.>

(1) 위험관리조직

전사적인 리스크의 총괄적이고 효율적인 관리를 위한 최고의 의결기구로서 리스크관리 위원회를 운영하며, 하부 조직으로서 리스크관리 담당부서를 구성하여 운영하고 있음.

(2) 위험관리체계

① 리스크 관리 위원회 : 리스크 관리의 최고 의결기구

가. 구성 : 상근이사전원, 경영관리부장, 경영기획팀장, 여신부장, 준법감시인

나. 심의사항

- (ㄱ) 리스크관리 정책 및 전략 수립
- (ㄴ) 리스크관리 규정의 제정 및 개정
- (ㄷ) 리스크 측정기준 및 측정방법의 결정
- (ㄹ) 리스크별 한도설정 기준 수립 및 적정성 검토
- (ㅁ) 부문별 리스크 허용한도의 배분기준 수립
- (ㅂ) 여·수신 금리 기준 결정 및 금리체계 결정
- (ㅅ) 종합자금 수지계획 결정
- (ㅇ) 신상품 도입에 관련된 사항
- (ㅈ) 재무관련 중요사항에 대한 리스크수준 판단 및 결정
- (ㅊ) 다른 내규에서 리스크관리위원회가 심의 하도록 규정한 사항
- (ㅋ) 기타 리스크관리에 필요한 중요 사항

다. 검토사항

- (ㄱ) 리스크별 한도 관리 상태
- (ㄴ) 리스크 관련부서에서 보고하는 리스크관리 관련사항
- (ㄷ) 기타 리스크관리에 필요한 보고 사항

(3) 신용리스크 관리

가. 관리부서 : 경영기획팀, 경영지원팀, 여신부, 영업점

나. 관리원칙

- (ㄱ) 여신과 유가증권, 금융기관간 단기자금 운용한도를 설정하고 이를 준수하여야 한다.
- (ㄴ) 여신과 유가증권, 금융기관간 단기자금의 적정 포트폴리오를 구성하여 운용하고, 편중 운용을 피하여야 한다.
- (ㄷ) 여신심사부문에 제한적 독립성을 부여하여야 한다.

(4) 시장리스크 관리

가. 관리부서 : 경영기획팀, 경영지원팀

나. 관리원칙

- (ㄱ) 자산·부채 운영에 있어 갭(GPA)한도를 설정하고 이를 준수하여야 한다.
- (ㄴ) 갭(GPA)한도는 안정성·수익성을 감안하여 설정한다.
- (ㄷ) 유가증권, 외환포지션 및 파생금융상품은 각 거래한도를 설정하고 이를 준수
- (ㄹ) 유가증권, 외환포지션 및 파생금융상품거래는 안정성·유동성·수익성을 감안하여 관리
- (ㅁ) 가격 리스크와 관련된 거래는 시가에 의한 손익평가를 하여야 함.

(5) 유동성리스크 관리

가. 관리부서 : 경영기획팀, 경영지원팀

나. 관리원칙

- (ㄱ) 유동성 갭(GPA)한도를 설정하고 이를 준수하여야 한다.
- (ㄴ) 기간별 유동성 전망분석의 정기적 시행
- (ㄷ) 유동성위기 발생 시를 대비한 위기관리대책을 수립하여야 한다.

<정기예금 등의 잔존기간별 잔액>

○ 정기예금

(단위 : 억원)

구 분	1년 이내	2년 이내	3년 이내	3년 초과	합 계
정기예금	1,887	1,968	1,994	-	1,994

○ 대출금

(단위 : 억원)

구 분	1년 이내	2년 이내	3년 이내	4년 이내	5년 이내	5년 초과	합 계
대출금	1,067	1,411	1,671	1,717	1,780	9	1,789

주) 종합통장대출 등 한도에 대하여 약정기간을 정하고 특정기간(1개월 등) 안에 회전 취급하는 대출금은 한도약정기간에 불구하고 1년 이내로 분류함.

○ 유가증권

(단위 : 억원)

구 분	1년 이내	2년 이내	3년 이내	4년 이내	5년 이내	5년 초과	합 계
국·공채	-	-	-	-	-	-	-
사채	-	-	-	-	-	-	-
기타	-	96	-	3	-	-	99
합 계	-	-	-	-	-	-	-

주 1) 국·공채란 통화안정증권, 정부보증채, 재정증권국채, 지방채, 정부투자기관발행채권 등을 말함
 2) 유가증권의 만료기간을 특정할 수 없는 주식 및 투자유가증권(출자금 포함) 등은 제외함.

(6) 신용평가시스템(CSS) 구축

당 행은 중앙회 통합전산 웹단말을 사용하여 핫살론 취급을 하고 있으며, 자체 신용평가 시스템(CSS)이 구축되어 있지 않음

[기타경영현황]

[삭제]

29. 자회사 경영실적

제18기 4분기말 : 2025년 12월말 현재

(단위 : 억원)

자회사명	재무상황		손익상황		결산 기준일
	총자산	자기자본(자본금)	영업이익	당기순이익	
해당사항 없음					

30. 여·수신 금리현황 및 결정체계<개정 2019.4.1.>

(1) 여신금리

(2025년 12월 31일 현재, 단위: 분위, %)

구 분			신용평점 ¹⁾ ·신용등급별 ²⁾ 현황			비 고
			최상위 분 위	최다 차주 해당 분위	최하위 분 위	
개인대출	신용대출 (무보증,1년)	분위	5	1	1	
		적용금리	17.84	18.66	18.66	
	아파트담보대출	분위	4	1	1	
		적용금리	6.31	9.96	9.96	
	예금담보대출 (정기예금1년)	분위				
		적용금리	예금금리+2%			
기업대출 ³⁾	기업일반대출 (1년)	등급	1	6	7	
		적용금리	8.27	12.44	13.46	

주) ① 개인신용평점 분위 : 10분위(상위 0~10%=상위10%) ~ 1분위(상위90~100%=하위10%)
 ② 정상등급을 대상으로 함
 ③ 무보증대출 기준

(2) 수신금리

(2025년 12월 31일 현재, 단위: %)

구 분	기간	최저금리 ¹⁾	최고금리 ²⁾	비 고
보통예금	-	0.50	0.50	
저축예금	-	1.30	1.30	
정기적금	6개월	2.60	2.60	
	1년	3.40	3.40	
	2년	3.30	3.30	
	3년	3.20	3.20	
정기예금	3개월	1.50	1.50	
	6개월	2.55	2.55	
	1년	2.90	2.90	
	2년	2.65	2.65	
	3년	2.65	2.65	
근로자우대저축	3년	-	-	
	5년	-	-	

주) ① 기본고시금리 기준
 ② 일반우대금리 기준

(3) 금리 결정체계

- 여신금리 : 예금조달원가 및 판관비 등 업무원가를 바탕으로 고객의 거래상황, 재무상황, 신용리스크, 담보현황 및 예상손실율, 시장금리동향을 종합적으로 판단하여 금리를 결정하며, 여신약정 당시와 비교하여 신용상태의 변동이 있다고 인정되는 고객에게는 금리인하 요구권을 부여하고 있음.
- 수신금리 : 금리결정 시점 현재 보유 유동성(현금성 자산)과 장래에 발생하는 여·수신 만기도래 구조에 따른 유동성의 증감을 고려하여 유동성 리스크를 최소화하는 수준의 적정 유동성을 보유할 수 있도록 수신금리 결정함.
 상품별 금리변경은 예수금 중 비중이 가장 큰 정기에금 금리 결정 후 정기에금 금리를 기준으로 여타 상품 금리를 결정함.

31. 타금융기관과의 거래내역

(단위 : 억원)

구분	조달		운용	
	과목	금액	과목	금액
국내은행 (보통예치금)			전북은행 외	5
소계				5
중앙회	중앙회에치금		상호저축은행중앙회	771
	지급준비에치금		상호저축은행중앙회	80
합계				856

주) 거래 금융기관을 별도로 명시

32. 준법감시인 제도

- 당행은 상호저축은행법 제22조의3 및 동법시행령 제12조의2의 규정에 의하여 독립적인 위치에서 법령을 준수하고 자산운용 등을 건전하게 하며, 거래자를 보호하기 위하여 시행하는 내부통제기준의 준수를 점검하고 조사하기 위하여 준법감시인 제도를 운영하고 있습니다.

33. 내부통제

- (1) 당 행의 감사는 회사의 전반적인 내부통제시스템의 적정성과 경영성과를 평가하고 개선하기 위한 역할을 수행하고 있습니다.
 - 가. 재무감사, 업무감사, 준법감사, 경영감사, IT감사 등으로 구분되는 내부감사 계획의 수립, 집행, 개선방안 제시
 - 나. 회사의 전반적인 내부통제시스템에 대한 평가 및 개선방안 제시
 - 다. 관계법령 및 감독기관의 지시, 기타 이사회가 필요하다고 인정하는 사항에 대한 감사
 - 라. 명령휴가 연 1회 이상 실시 및 감사
- (2) 감사는 정기감사, 수사감사, 일상감사로 구분하고 있습니다.
 - 가. 정기감사는 감사계획에 의하여 연 1회 정기적으로 실시합니다.
 - 나. 수사감사는 감사가 필요하다고 인정하는 경우 또는 대표이사의 요청이 있을 때 실시하며,
 - 다. 일상감사는 회사에서 매일처리 된 업무에 대하여 감사요령에 의하여 매일 실시하고 있습니다.

(3) 감사조직 및 활동내역

- 가. 당 행 감사조직은 감사 1명, 감사인 1명으로 구성되어 있으며, 정기감사, 수시감사, 일상감사로 구분하며, 연 1회 정기감사를 정기적으로 실시함.
- 나. 감사실적은 12월말 현재 정기감사 영업부(2일), 군산지점(1일), 제주지점(2일), 서울지점(2일), 목포지점(1일), 광주지점(1일), 소비자금융부(5일) 총 7회 실시하였음.

(4) 여신심사위원회 조직구성 및 세부운영기준 및 실적

- 가. 당 행 여신심사위원회는 상근이사전원, 경영관리부장, 여신부장으로 구성. 단, 대표이사의 승인을 얻어 추가로 운영할 수 있다.
- 나. 심사대상은 동일인 기준 담보 3억 초과, 신용 5천만원 초과인 여신
- 다. 위원회는 재적위원 2/3이상 출석으로 성립하고, 재적위원 2/3이상 찬성으로 결의한다.
- 라. 여신심사위원회 실적은 총 75회 개최하여 가결 75건, 부결 0건

34. 기관경고 및 임원 문책사항

34-1. 민원발생 건수<신설 2016.08.22.>

- ※ 동 민원건수는 중복·반복민원, 단순 질의성, 금융회사에 책임을 물을 수 없는 민원 등은 제외되어 있으므로 이용·활용 시 주의하시기 바랍니다.
- ※ 동 민원건수는 상호저축은행 통일경영공시기준에 의거하여 작성되었습니다.
- ※ 대상기간
 - 금 분기 : 2025년 4분기(2025.10.01.~2025.12.31.)
 - 전 분기 : 2025년 3분기(2025.07.01.~2025.09.30.)

가. 민원건수

구 분	민원 건수			환산건수 ³⁾ (고객 만명당 건)			비고
	2025년 3분기 (전분기)	2025년 4분기 (금분기)	증감률 (%)	2025년 3분기 (전분기)	2025년 4분기 (금분기)	증감률 (%)	
자체민원 ¹⁾	-	-	-	-	-	-	
대외민원 ²⁾	5	6	20.00	1.63	2.00	22.40	
합 계	5	6	20.00	1.63	2.00	22.65	

주1) 서면 및 인터넷 홈페이지 등으로 접수된 민원
 주2) 금융감독원 등 타 기관에 접수된 민원 중 이첩된 민원 또는 사실조회 요청한 민원. 단, 해당 기관(금융감독원 등 타 기관)에서 이첩 또는 사실 조회 없이 직접 처리한 민원은 제외
 주3) 환산 건수 = (전체 민원 건수 / 전체 고객 수)×10,000

나. 유형별 민원건수

구 분		민원 건수			환산건수 (고객 만명당 건)			비고
		2025년 3분기 (전분기)	2025년 4분기 (금분기)	증감률 (%)	2025년 3분기 (전분기)	2025년 4분기 (금분기)	증감률 (%)	
유 형	수 신	-	1	100.00	-	0.33	100.00	
	여 신	-	-	-	-	-	-	
	채권추심	3	2	-33.33	0.98	0.67	-31.86	
	기 타	2	3	50.00	0.65	1.00	53.31	
합 계		5	6	20.00	1.63	2.00	22.65	

다. 상품별 민원건수<신설 2017.04.17.>

구 분		민원 건수			환산건수 (고객 만명당 건)			비고
		2025년 3분기 (전분기)	2025년 4분기 (금분기)	증감률 (%)	2025년 3분기 (전분기)	2025년 4분기 (금분기)	증감률 (%)	
상 품 별	예·적금 ^{주1)}	-	1	100.00	-	0.33	100.00	
	주택담보대출	-	-	-	-	-	-	
	신용대출	3	-	-100.00	0.98	-	-100.00	
	방카슈랑스	-	-	-	-	-	-	
	기타	2	5	150.00	0.65	1.66	100.00	
합 계		5	6	20.00	1.63	1.99	22.65	

주1) 계, 부금, 입출금이 자유로운 예금 등 수신상품 포함

34-2. 금융소비자보호 실태평가 결과<신설 2016.08.22. 개정 2022.03.25.>

※ 「금융소비자 보호에 관한 법률」 제32조 제2항 등에 따라 금융회사는 금융감독원이 실시하는 ‘금융소비자보호 실태 평가제도’를 통해 소비자 보호 수준을 종합적으로 평가 받으며, 그 결과를 저축은행과 저축은행중앙회 홈페이지에 공시하여야 한다.

※ 공시 대상 : 금융감독원이 민원건수 및 영업규모 등을 고려하여, 평가 대상으로 선정한 저축은행*

* 기준 : 민원발생건수 및 영업규모가 권역내 비중 2% 이상이고, 자산규모가 1조원 이상인 저축은행

35. 수시공시 사항

- 임원 선임(연임) 및 해임(퇴임) 공시

36. 직원대출 잔액

(단위 : 억원)

구 분	2025년도	2024년도
직원대출 잔액	1.14	0.20

37. 대주주 및 임원과의 거래내역<개정 2019.04.01.>

가. 신용공여¹⁾현황

* 직전분기대비

제18기 4분기말(금분기):2025년 12월말
 제18기 3분기말(직전분기):2025년 09월말
 (단위 : 백만원, %)

주주(또는 임원)명 ²⁾	주주(또는 임원) 및 특수관계인명 ³⁾	선임당시 신용공여 (A)	제18기 3분기말 (직전분기) 신용공여(B)	제18기 4분기말 (금분기) 신용공여(C)	증 감(증감율)		
					선임일 대비(C-A)	직전분기 대비(C-B)	
주주	()	본 인			()	()	
		특수 관계인	“해당사항 없음“				
		소 계			()	()	
	()	본 인				()	()
		특수 관계인				()	()
		소 계				()	()
	합 계	본 인				()	()
		특수관계인				()	()
		소 계				()	()
임원	()	본 인			()	()	
		특수 관계인	“해당사항 없음“				
		소 계				()	()
	()	본 인				()	()
		특수 관계인				()	()
		소 계				()	()
	합 계	본 인				()	()
		특수관계인				()	()
		소 계				()	()
총 계	본 인				()	()	
	특수관계인				()	()	
	계				()	()	

주) ① 상호저축은행법 제2조 제6호에서 정하는 신용공여를 말함

② 주주의 경우 상호저축은행법 제2조 제11호에 의한 대주주인 경우에 한하여 작성대상으로 함. 임원의 경우에는 ()에 선임연월과 직위(저축은행장, 사외이사 등)를 명시함. 신용공여가 없는 주주 및 임원의 경우에는 신용공여란에 '해당사항 없음'으로 명시함

③ 상호저축은행법시행령 제30조 제2항에서 정하는 주주(또는 임원)의 특수관계인임

나. 기타 주요 거래내역

(1) 부동산 매매 현황¹⁾

제18기 4분기말 : 2025년 12월말 현재

(단위 : 백만원)

주주(또는 임원)명 ²⁾		주주(또는 임원) 및 특수관계인명 ³⁾		거래구분 (매수/매도)	계약일자	거래액	비고
주 주		본인					
		특수 관계인		“해당사항 없음”			
		소계					
		본인					
		특수 관계인		“해당사항 없음”			
		소계					
임 원		본인					
		특수 관계인		“해당사항 없음”			
		소계					
		본인					
		특수 관계인		“해당사항 없음”			
		소계					
총 계	본인						
	특수관계인						
	계						

주) ① 당해 회계연도(2025년01월01일부터 2025년12월31일까지) 주주(또는 임원) 및 특수관계인과 이루어진 부동산 매매 내역을 대상으로 작성함

②, ③ 양식 '가'의 해당 각주와 동일

(2) 부동산 임대차 현황¹⁾

제18기 4분기말 : 2025년 12월말 현재

(단위 : 백만원)

주주명 (또는 임원) ²⁾	주주(또는 임원) 및 특수관계인명 ³⁾		거래구분 (임대/임차)	계약 체결일	계약 종료일	임대차 거래액		비고
	보증금	연 간 임대(차)료						
주	(유)삼호산업	본 인						
		특수 관계인	(유)삼송개발	임차	2024.11.10	2026.11.09	94	VAT포함 (12개월분)
		소 계					94	
주		본 인						
		특수 관계인						
		소 계						
임		본 인						
		특수 관계인		“해당사항 없음”				
		소 계						
원		본 인						
		특수 관계인						
		소 계						
총 계		본 인						
		특수관계인						
		소 계						

주) ① 보고서 작성 기준일 현재 주주(또는 임원) 및 특수관계인과 이행중에 있는 부동산 임대차계약을 대상으로 작성함

②, ③ 양식 '가'의 해당 각주와 동일

(3) 물품공급 및 용역계약 등 현황¹⁾

제18기 4분기말 : 2025년 12월말 현재

(단위 : 백만원)

주주(또는 임원)명 ²⁾		주주(또는 임원) 및 특수관계인명 ³⁾		거래내용 ⁴⁾	거래일자	물품공급(또는 용역계약)액	비고
주		본인					
		특수관계인		“해당사항 없음”			
		소계					
주		본인					
		특수관계인					
		소계					
임		본인					
		특수관계인		“해당사항 없음”			
		소계					
원		본인					
		특수관계인					
		소계					
총계		본인					
		특수관계인					
		계					

주) ① 당해 회계연도중(2025년1월1일부터 2025년12월31일까지) 주주(또는 임원) 및 특수관계인으로부터 물품을 공급받거나 용역을 제공받은 거래 등을 대상으로 작성함

②,③ 양식 ‘가’의 해당 각주와 동일

④ ○○물품공급, ○○용역계약 등으로 표시함

(4) 주식거래 현황¹⁾

제18기 4분기말:2025년 12월말
 제17기말(전기):2024년 12월말
 (단위 : 백만원, 천주)

주주(또는 임원)명 ²⁾	주주(또는 임원) 및 특수관계인명 ³⁾		제17기말 (전기)		매 수		매 도		제18기 4분기말 현재		비고
			B/S상 잔액	보유량	거래 금액	거래 수량	거래 금액	거래 수량	B/S상 잔액	보유량	
주	본 인										
	특수 관계인		“해당사항 없음”								
	소 계										
주	본 인										
	특수 관계인		“해당사항 없음”								
	소 계										
임	본 인										
	특수 관계인		“해당사항 없음”								
	소 계										
원	본 인										
	특수 관계인		“해당사항 없음”								
	소 계										
총 계	본 인										
	특수관계인										
	계										

주) ① 당해 회계연도중(2025년1월1일부터 2025년12월31일까지) 주주(또는 임원) 및 특수관계인이 발행한 주식을 매수 또는 매도한 거래(장기투자목적으로 매수 또는 매도한 거래를 제외함)를 대상으로 작성함
 ②, ③ 양식 ‘가’의 해당 각주와 동일

38. 대주주 발행주식 취득 현황

(단위 : 백만원)

주주구분 ¹⁾	발행 회사	전분기말 보유현황				취득내역						처분내역				분기말 보유현황									
		회사명	대주주와의 관계	주식수	지분율	취득금액(A)	시가	취득일자	취득주식수	취득목적	취득방법 ²⁾	1주당취득금액	취득금액(B)	처분일자	처분주식수(C)	처분방법 ²⁾	1주당처분금액(D)	1주당취득금액(E)	1주당장부금액(F)	처분손익{C*(D-F)}	주식수	지분율	취득금액(A+B-C+E)	시가	
		“해당사항없음”																							
	소계																								
	소계																								
	합계																								
	소계																								
	소계																								
	합계																								
	총계																								

(공시주기 : 분기)

주1) 저축은행의 최대주주, 주요주주 여부를 기재

주2) 장내거래, 장외거래 등을 구분기재

* 참고조문 : 상호저축은행법 제12조의2, 동법 시행령 제9조의4, 상호저축은행업감독규정 제23조의 3

39. 주식매수선택권 부여내용

가. 주식매수선택권 부여·행사현황

(단위 : 주, 원)

부여 받은자	관계	부여일	부여 방법	주식의 종류	변동수량			미행사 수량	행사 기간	행사 가격	종가
					부여	행사	취소				
“해당사항없음”											
합계	-	-	-	-							

나. 주식매수선택권 부여 조건

- (1) 행사가격
- (2) 행사수량
- (3) 기 타

다. 연중 주식매수선택권, 부여, 행사 및 취소

(1) 부여

(가) 주주총회 특별결의

부여일	직위	성명	주식의 종류	기부여 주식수	부여 주식수	행사 기간	행사 가격	행사 조건	부여시 현재가치	발행주식 총수	주총부여 한도
해당사항 없음											

(나) 이사회 결의

부여일	직위	성명	주식의 종류	기부여 주식수	부여 주식수	행사 기간	행사 가격	행사 조건	부여시 현재가치	발행주식 총수	이사회 결의 부여한도
해당사항 없음											

(2) 행사

행사일	직위	성명	주식의 종류	부여 주식수	행사 주식수	잔여 주식수	부여시 행사가격	최종 행사가격	행사시 주가	행사 이익
해당사항 없음										

(3) 취소

취소일	직위	성명	주식의종류	부여주식수	취소주식수	잔여주식수	취소사유
해당사항 없음							

40. 상품이용 시 유의사항

- 1) 당 행의 거래는 실명에 의해야 합니다.
- 2) 대출신청에 대하여는 당 행 소정의 심사절차를 거친 후에 대출여부가 결정됩니다.
- 3) 대출의 이용은 채무자 본인의 수입 등으로부터 무리 없이 변제가 될 수 있도록 계획적으로 이용하여 주십시오.
- 4) 담보부 여신의 이용 시에는 담보가격이 하락하면 추가 담보제공을 요구할 수 있습니다.

41. 수수료

구 분	금 액	비 고
제증명서발급수수료	2,000원	수신
제사고신고처리수수료	2,000원	수신
현금/보안카드 재발급수수료	-	수신
명의변경수수료	-	수신
질권설정승낙수수료	-	수신
회계법인 금융거래조회서수수료	10,000원	수신/여신
타행환송금수수료	500 ~ 3,000원	수신
제증명서발급수수료	5,000원	여신(창구)
수금 비용	-	여신
대출기한전 상환수수료	상환금액의 2% 이내	여신
보증서발급 수수료	-	여신

42. 주요용어해설

(1) 위험가중자산대비 자기자본 비율(BIS비율)

BIS(국제결제은행) 바젤은행감독위원회의 ‘자기자본 측정과 기준에 관한 국제적 합의’에 따른 개념으로, 금융회사의 리스크 증대에 대처하기 위한 자기자본비율 규제에 관한 국제적 통일기준을 의미합니다. 대체로 BIS기준 자기자본 비율이 높을수록 재무건전성이 우량하다는 것을 의미합니다. 상호저축은행업감독규정상 금융감독원의 지도비율은 7%입니다.

$$\text{◎ 자기자본비율} = (\text{자기자본} \div \text{위험가중자산}) \times 100$$

(2) 업무이익(총당금적립전이이익)

업무이익(총당금적립전이이익)은 총수익에서 제경비 등을 차감한 이익으로서 저축은행의 영업수익력을 나타내는 지표로서 아래와 같이 산출합니다.

$$\text{◎ 업무이익(총당금적립전이이익)} = \text{당기순이익} + \text{법인세비용} - \text{제충당금환입액} + \text{제충당금 전입액(대손상각비, 지급보증충당금전입액, 퇴직급여, 기타총당금전입액)}$$

(3) 유동성 비율

유동성자산 비율은 상호저축은행의 지급능력을 표시하는 지표로서, 그 비율이 높을수록 유동성이 좋다는 것을 의미합니다.

$$\text{◎ 유동성 비율} = (\text{유동성자산} \div \text{유동성부채}) \times 100$$

- ① 유동성자산 : 현금, 만기가 3개월 이내에 도래하는 예치금, 정상분류 대출채권 중에서 3개월 이내 만기도래액(콜론 포함), 잔존만기 3개월 이내의 유가증권[시장성 있는 유가증권(유가증권·코스닥상장 유가증권)은 시가평가 후 포함]의 합계액. 단, 요주의 이하 분류대상 자산은 제외
- ② 유동성부채 : 잔존만기 3개월 이내의 예수금, 잔존만기 3개월 이내의 차입금(경영정상화 장기차입금제외), 잔존만기 3개월 이내의 사채, 콜머니, 만기없는 예수금 직전 1년간 평균의 30%의 합계액

(4) 유형자산 비율

상호저축은행이 업무에 사용하기 위하여 취득한 토지 및 건물 등 취득액과 자기자본과의 비율을 나타낸 것으로 감독업무시행세척 <별표7> 계량지표의 산정기준에 따라 계산됩니다.

◎ 유형자산 비율 = (유형자산 ÷ 자기자본) × 100

- ① 유형자산 : 업무용토지·건물, 건설중인자산, 임차보증금 등과 비업무용자산 합계액에서 임대보증금및 업무용건물 등의 감가상각누계액을 제외한 금액
- ② 자기자본 : 대차대조표상 자본총계

(5) 예대금리차

예대금리차는 대출금 수익율에서 예수금 비용을 차감한 것으로 상호저축은행의 대출금의 건전성과 저코스트의 자금조달 능력을 표시하여 상호저축은행의 이익창출능력을 나타내는 지표로서 사용됩니다.

◎ 예대금리차 = 대출금 평균이자율 - 예수금 평균이자율

- ① 대출금 평균이자율 = (대출금이자 ÷ 대출금평잔) × 100
- ② 예수금 평균이자율 = (예수금이자 + 표지어음예수금이자) ÷ (예수금평잔 + 표지어음예수금평잔) × 100

(6) 부실여신

부실여신은 상호저축은행의 총여신 중 회수의문과 추정손실을 합한 것으로 총여신 대비 그 비율이 낮을수록 상호저축은행의 자산 건전성이 양호함을 나타냅니다.

◎ 총여신 : 대출금 + 여신성가지급금

- ① 회수의문 : 고정으로 분류된 거래처에 대한 총 여신액 중 손실 발생이 예상되나 현재 그 손실액을 확정할 수 없는 회수예상가액 초과여신
- ② 추정손실 : 고정으로 분류된 거래처에 대한 총 여신액 중 회수불능이 확실하여 손비처리가 불가피한 회수예상가액 초과여신

(7) 고정이하분류여신

고정이하분류여신은 상호저축은행의 총여신 중 고정, 회수의문과 추정손실을 합한 것으로 총여신 대비 그 비율이 낮을수록 상호저축은행의 자산 건전성이 양호함을 나타냅니다.

* 고정 : 금융거래내용, 신용상태 등 경영내용이 불량하여 구체적인 회수 조치나 관리 방법을 강구할 필요가 있는 거래처에 대한 총여신 중 회수 예상가액 해당여신

43. 감사보고서 : 별첨 감사보고서 참조

44. 재무상태표 : 별첨 감사보고서 참조

45. 손익계산서 : 별첨 감사보고서 참조

- 46. 자본변동표 : 별첨 감사보고서 참조
- 47. 이익잉여금(결손금) 처분(처리)계산서 : 별첨 감사보고서 참조
- 48. 현금흐름표 : 별첨 감사보고서 참조
- 49. 주식사항 : 별첨 감사보고서 참조
- 50. 연결감사보고서
 - 해당사항 없음.
- 51. 연결재무상태표
 - 해당사항 없음.
- 52. 연결손익계산서
 - 해당사항 없음.
- 53. 연결자본변동표
 - 해당사항 없음.
- 54. 연결이익잉여금(결손금)처분계산서
 - 해당사항 없음.
- 55. 연결현금흐름표
 - 해당사항 없음.
- 56. 연결재무제표 주식사항
 - 해당사항 없음.
- 57. 지배구조 및 보수체계 연차보고서
 - 해당사항 없음.