

제19기 상호저축은행 현황
(2026년 1월 1일 ~ 2026년 3월 31일)

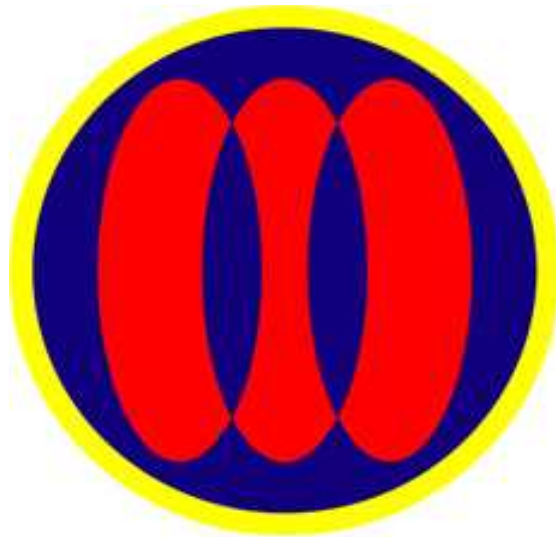

(주)상호저축은행

이 공시자료는 상호저축은행법 제23조의 2와 동법시행령 제13조의 규정, 상호저축은행업감독규정 제42조의 규정에 의거 작성되었습니다.

이 공시자료는 금융감독원 및 상호저축은행중앙회에 의하여 그 정확성 및 적정성 여부에 대한 검토 또는 확인이 이루어지지 않았음을 알려드립니다.

1. 선언문

- 본 자료는 상호저축은행업 감독규정 제42조의 규정에 따라 작성되었으며, 저희 저축은행의 경영전반에 대한 진실한 내용을 담고 있으며, 이 공시자료는 금융감독원 및 상호저축은행중앙회에 의하여 그 정확성 및 적정성 여부에 대한 검토 또는 확인이 이루어지지 않았음을 알려드립니다.

대표이사 이 규 완 

2. 경영방침

(1) 경영이념

창의적인 사고와 도전정신을 바탕으로 고객이 만족하는 금융서비스 제공.

(2) 경영목표

조직안정, 영업활성화, 자산클리닝, 사고예방으로 지역사회와 함께 발전하는 명문 저축은행을 지향.

(3) 경영자세

고객제일주의 경영, 투명하고 합리적인 경영, 따뜻하고 정이 흐르는 경영

3. 조직

(1) 조직도

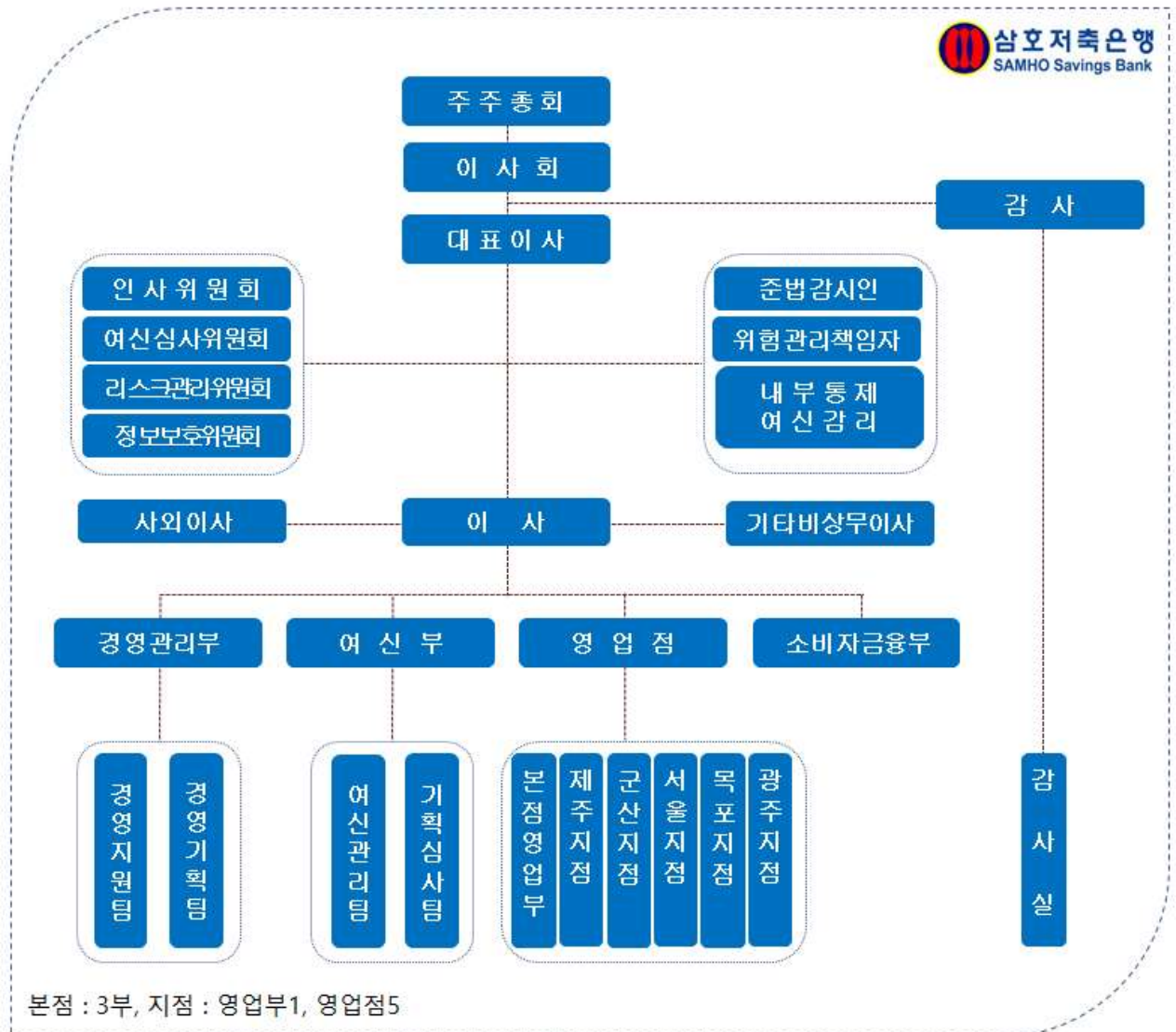

(2) 영업점 및 자동화기기

제19기 1분기말 : 2026년 03월말 현재

영 업 점			자동화기기		
지 점	출장소	계	C D	ATM	기 타
6	0	6	0	0	0

4. 임직원수 <개정 2022.10.11.>

* 직전분기대비

제19기 1분기말(금분기):2026년 03월말
 제18기 4분기말(직전분기):2025년 12월말
 (단위 : 명)

구 분		제19기 1분기말 (금분기)	제18기 4분기말 (직전분기)
임 원	상 근	3	3
	비 상 근 (사외이사 포함)	2	2
일 반	정 규	44	45
	비정규	16	14
계		65	64

5. 임원현황 <개정 2016.08.22.>

제19기 1분기말 : 2026년 03월말 현재

구 분	성 명	직 명	담당업무 또는 주된 직업
상근이사	이규완	대표이사	업무총괄
	임용성	감 사	감사총괄
	최승호	업무집행책임자	여·수신 업무총괄
사외이사	이대갑	사외이사	경영진 감시·감독
사외이사가 아닌 비상근 이사	이병주	이 사	이사회 위원

6. 자본금

(단위 : 억원)

년월일	주식의 종류	발행주식수	증.감자 금 액	증.감자 내 용	증.감자 후 자본금	비 고
2009.03.19	보통주	10,000주	0.5	설립자본금	0.5	
2009.03.25	"	790,000주	40	유상증자	40	
2009.11.11	"	2,009,009주	100	"	141	
2011.09.02	"	5,712,014주	285	"	426	
2014.03.14	"	2,000,000주	100	"	526	
		10,521,023주				

주) 최근 3개년간의 자본금 증.감자내용 및 증.감자 후 자본금 금액임

[경영실적]

7. 자금의 조달 및 운용현황 <개정 2016.08.22.>

(1) 이자율 현황 <개정 2016.08.22.>

* 전년동기대비

제19기 1분기말(금분기):2026년 03월말
제18기 1분기말(전년동기):2025년 03월말
(단위 : 억원, %)

구 분			제19기 1분기말(금분기)				제18기 1분기말(전년동기)			
			평균잔액		이 자 금 액	이자율	평균잔액		이 자 금 액	이자율
		구성비					구성비			
조	원가성	예수금	2,015	75.41	15	2.98	2,080	76.50	18	3.46
		표지어음	-	-	-	-	-	-	-	-
		차입금	-	-	-	-	-	-	-	-
		타	8	0.30	-	-	8	0.29	-	-
		소 계	2,023	75.71	15	2.97	2,088	76.79	18	3.46
달	무원가성	자본총계	567	21.22	-	-	628	23.10	-	-
		충당금	-	-	-	-	1	0.04	-	-
		기타	82	3.07	-	-	2	0.07	-	-
		소 계	649	24.29	-	-	631	23.21	-	-
조 달 합 계			2,672	100	15	2.25	2,719	100	18	2.65
운	수익성	예치금	844	31.59	5	2.37	859	31.59	7	3.26
		유가증권	99	3.71	-	-	1	0.04	-	-
		대출금	1,788	66.92	47	10.51	1,935	71.17	57	11.78
		기타	12	0.45	-	-	7	0.26	-	-
		대손충당금등(△)	-136	-5.09	-	-	-160	-5.88	-	-
		소 계	2,607	97.57	52	7.98	2,642	97.17	64	9.69
용	무수익성	현유형자산	3	0.11	-	-	2	0.07	-	-
		기타	11	0.41	-	-	11	0.40	-	-
		자산	51	1.91	-	-	64	2.35	-	-
		소 계	65	2.43	-	-	77	2.83	-	-
운 용 합 계			2,672	100	52	7.78	2,719	100	64	9.42

(2) 만기구조

제19기 1분기말 : 2026년 03월말 현재

(단위 : 억원)

구 분	정상.요주의 분류자산 및 부채의 만기					고정이하 분류자산(C)	합계 (A+B+C)
	3개월 이하	6개월 이하	1년 이하	3년 이하(A)	3년 초과(B)		
운 용	1,004	1,117	1,682	2,364	26	222	2,612
대출금(1)	268	380	939	1,522	93	222	1,837
조 달	378	779	1,929	2,024	588	-	2,612
예수금(2)	378	779	1,900	1,996	-	-	1,996
차이(1-2)	-110	-399	-961	-474	93	222	-159

(3) 후순위채 발행현황

제19기 1분기말 : 2026년 03월말 현재

(단위 : 억원, %)

채권의 종류	발행일	만기일	발행금액	발행금리	신용등급	비고
해당사항 없음						

8. 자본적정성지표 <개정 2016.08.22., 2019.04.01.>

(1) 자본적정성

* 전년동기대비

제19기 1분기말(금분기):2026년 03월말
제18기 1분기말(전년동기):2025년 03월말
(단위 : 억원, %)

구 분	제19기 1분기말 (금분기)	제18기 1분기말 (전년동기)
BIS기준 자기자본 비율 ※법규상 요구되는 비율은 (7%)이상임	28.51	29.43
BIS기준 기본자본비율	27.18	28.10
단순자기자본비율	21.43	21.36

◆ BIS기준 자기자본비율(위험가중자산 대비 자기자본비율) : BIS(국제결제은행) 바젤은행감독위원회의 '자기자본 측정과 기준에 관한 국제적 합의'에 따른 개념으로, 금융회사의 리스크 등에 대처하기 위한 자기자본비율 규제에 관한 국제적 통일기준을 의미합니다. 대체로 BIS기준 자기자본비율이 높을수록 재무건전성이 우량하다는 것을 의미합니다.

(2) BIS기준 자기자본비율 산출내역 <개정 2016.08.22.>

* 전년동기대비

제19기 1분기말(금분기):2026년 03월말
 제18기 1분기말(전년동기):2025년 03월말
 (단위 : 억원, %, %p)

구 분	제19기 1분기말 (금분기)	제18기 1분기말 (전년동기)
기본자본계(A)	546	539
자본금	526	526
자본잉여금	-	-
이익잉여금	27	17
연결회사의 외부주주지분	-	-
공제항목	-7	-4
보완자본계(B)	27	26
상위 기한부 후순위 채무	-	-
하위 기한부 후순위 채무	-	-
재평가적립금	-	-
매도가능증권 평가이익 등	-	-
대손충당금 (대손준비금 포함)	27	26
기타	-	-
경영정상화 장기차입금(C)	-	-
공제항목계(D)	-	-
자기자본계(A+B+C-D)	573	565
위험가중자산	2,010	1,918

9. 자산건전성 지표

* 전년동기대비

제19기 1분기말(금분기):2026년 03월말
 제18기 1분기말(전년동기):2025년 03월말
 (단위 : 억원, %)

구 분	제19기 1분기(금분기)	제18기 1분기(전년동기)
손실위험도 가중여신비율	14.96	14.45
순고정이하 여신비율	6.90	10.80
고정이하 여신비율	12.08	15.61
연체대출비율	8.19	11.88

10. 수익성 지표

* 전년동기대비

제19기 1분기말(금분기):2026년 03월말
제18기 1분기말(전년동기):2025년 03월말
(단위 : 억원, %)

구 분	제19기 1분기(금분기)	제18기 1분기(전년동기)
총자산순이익률	0.69	0.78
총자산경비율	2.45	2.27
수지비율	93.80	93.44

11. 유동성 지표

* 전년동기대비

제19기 1분기말(금분기):2026년 03월말
제18기 1분기말(전년동기):2025년 03월말
(단위 : 억원, %)

구 분	제19기 1분기(금분기)	제18기 1분기(전년동기)
유동성 비율	260.06	257.34
예 대 율	88.30	92.69

◆ 유동성비율 : 단기조달자금에 대한 단기자금운용을 표시(상호저축은행의 지급능력)하는 지표로 그 비율이 높을수록 유동성이 좋다는 것을 의미합니다.

12. 생산성 지표

* 전년동기대비

제19기 1분기말(금분기):2026년 03월말
제18기 1분기말(전년동기):2025년 03월말
(단위 : 억원, %)

구 분	제19기 1분기(금분기)	제18기 1분기(전년동기)	
직원1인당	총당금적립전이익	0.30	0.38
	예 수 금	32	36
	대 출 금	28	33
1영업점당	예 수 금	336	347
	대 출 금	298	323

[재무상황]

13. 개요 <개정 2016.08.22.>

(회계기준 : 일반기업회계기준)

제19기 1분기말(금분기):2026년 03월말
 제18기 1분기말(전년동기):2025년 03월말
 (단위 : 억원, %, %p)

구 분		제19기 1분기말(금기)		제18기 1분기말(전년동기)		증 감 (A-B)
		(A)	구성비	(B)	구성비	
자 산	현금 및 예치금	775	29.67	766	29.82	9
	유 가 증 권	98	3.75	7	0.27	91
	대 출 채 권	1,687	64.59	1,692	65.86	-5
	유 형 자 산	11	0.42	10	0.39	1
	기 타 자 산	41	1.57	94	3.66	-53
자 산 총 계		2,612	100	2,569	100	43
부 채	예 수 부 채	1,996	76.41	1,960	76.29	36
	차 입 부 채	-	-	-	-	-
	기 타 부 채	56	2.14	60	2.34	-4
	부 채 총 계(A)	2,052	78.55	2,020	78.63	32
자 본	자 본 금	526	20.14	526	20.47	-
	자본잉여금	-	-	-	-	-
	자 본 조 정	-1	-0.03	-1	-0.03	-
	기타포괄손익누계액	-1	-0.04	-	-	-1
	이익잉여금	36	1.38	24	0.93	12
	자 본 총 계(B)	560	21.45	549	21.37	11
부채 및 자본총계 (C)=(A+B)		2,612	100	2,569	100	43

14. 대출금 운용 <개정 2019.4.1.>

(1) 용도별 대출금

* 전년동기대비

제19기 1분기말(금분기):2026년 03월말
 제18기 1분기말(전년동기):2025년 03월말
 (단위 : 억원, %)

구 분	제19기 1분기말(금분기)		제18기 1분기말(전년동기)	
		구성비		구성비
기업자금대출	875	47.63	766	41.63
가계자금대출	881	47.96	989	53.75
공공 및 기타자금대출	81	4.41	85	4.62
합 계	1,837	100	1,840	100

(2) 담보별 대출금

* 전년동기대비

제19기 1분기말(금분기):2026년 03월말
 제18기 1분기말(전년동기):2025년 03월말
 (단위 : 억원, %)

구 분	제19기 1분기말(금분기)		제18기 1분기말(전년동기)		
		구성비		구성비	
담 보	부동산	530	28.85	337	18.32
	동산	-	-	-	-
	유가증권	-	-	-	-
	예수금	1	0.05	1	0.05
	기타	613	33.37	815	44.29
	소 계	1,144	62.27	1,153	62.66
보증	6	0.33	6	0.33	
신용	687	37.40	681	37.01	
합 계	1,837	100	1,840	100	

(3) 중소기업 대출

* 전년동기대비

제19기 1분기말(금분기):2026년 03월말
 제18기 1분기말(전년동기):2025년 03월말
 (단위 : 억원, %)

구 분	제19기 1분기말 (금분기)	제18기 1분기말 (전년동기)
중소기업대출 비율 (A/B x 100)	45.07	41.63
중소기업대출(A)	828	766
총 대출 (B)	1,837	1,840

(4) 부동산 업종별 신용공여 한도준수 및 자산건전성 분류 현황

제19기 1분기말 : 2026년 03월말 현재

(단위 : 억원, %)

업종명	신용공여 한도 준수 현황		건전성 분류 현황							
	한도 금액	신용 공여액	대출채권						연체액	연체율
			정상	요주의	고정	회수 의문	추정 손실	합계		
부동산PF대출(①)	367	205	161	44	-	-	-	205	-	-
건설업(②)	551	129	90	24	15	-	-	129	17	13.18
부동산업(③)	551	259	86	82	66	4	21	259	47	18.15
합계(①+②+③)	1,469	593	337	150	81	4	21	593	64	10.79

주1) 저축은행업감독규정이 개정·시행('23.9.13)됨에 따라 명목상 차주가 아닌 실제 원리금 상환의무가 있는 실차주 기준으로 업종을 구분하여 신용공여 한도를 산정

(5) 소액신용대출 취급현황

(단위 : 억원, %, %p)

구 분	2026년 03월말 (금분기)	2025년 12월말	2025년 09월말	2025년 06월말
총 대 출	1,837	1,789	1,677	1,768
소액신용대출	105	107	108	110
비중	5.72	5.98	6.44	6.22
소액신용대출연체액	8	9	8	7
비중	7.62	8.41	7.41	6.36

주 1) 총 여신중 3백만원 이하의 신용대출금액을 분기별로 기재

2) 연체기준 : 상호저축은행업감독규정 (별표7)의 연체여신 정의 적용

* 소액신용대출잔액이 10억원이하인 저축은행은 "소액신용대출 취급현황"을 공시하지 아니할 수 있음.

15. 예수금 현황

(1) 형태별 예수금

* 전년동기대비

제19기 1분기말(금분기):2026년 03월말
제18기 1분기말(전년동기):2025년 03월말
(단위 : 억원, %)

구 분	제19기 1분기말(금분기)				제18기 1분기말(전년동기)			
	잔 액		평균잔액		잔 액		평균잔액	
		구성비		구성비		구성비		구성비
요구불예금	29	1.45	28	1.39	30	1.53	57	2.74
거치식예금	1,955	97.95	1,974	97.97	1,908	97.35	1,998	96.06
적립식예금	12	0.60	13	0.64	22	1.12	25	1.20
표지어음	-	-	-	-	-	-	-	-
기 타	-	-	-	-	-	-	-	-
합 계	1,996	100	2,015	100	1,960	100	2,080	100

(2) 예금자별 예수금

* 전년동기대비

제19기 1분기말(금분기):2026년 03월말
 제18기 1분기말(전년동기):2025년 03월말
 (단위 : 억원, %)

구 분	제19기 1분기말(금분기)		제18기 1분기말(전년동기)	
		구성비		구성비
개 인	1,863	93.34	1,838	93.78
법인 및 단체	123	6.16	113	5.77
기 타	10	0.50	9	0.45
합 계	1,996	100	1,960	100

주) 잔액기준

16. 대손상각 및 대손충당금 <개정 2016.08.22.>

(1) 대손상각액

* 전년동기대비

제19(금)기 1분기(3개월) : 2026년01월01일부터 2026년03월31일까지
 제19(금)기 누계 : 2026년01월01일부터 2026년03월31일까지
 제18(전)기 1분기(3개월) : 2025년01월01일부터 2025년03월31일까지
 제18(전)기 누계 : 2025년01월01일부터 2025년03월31일까지
 (단위 : 억원)

구 분	제19기 1분기말(금기)		제18기 1분기말(전년동기)	
	분기(금기)	누 계	분기(전년동기)	누 계
기 중 대 손 상 각 액	14	14	28	28
일 반	14	14	28	28
특 별	-	-	-	-

(2) 대손충당금내역 <개정 2016.08.22.>

* 전년동기대비 (일반기업회계기준)

제19기 1분기말(금분기):2026년 03월말
 제18기 1분기말(전년동기):2025년 03월말
 (단위 : 억원)

구 분	제19기 1분기말(금기)	제18기 1분기말(전년동기)
대 손 충 당 금	150	149
일 반	150	149
특 별	-	-

17. 부실 및 고정이하 분류여신 현황

(1) 부실 및 고정이하분류여신

* 전년동기대비

제19기 1분기말(금분기):2026년 03월말
 제18기 1분기말(전년동기):2025년 03월말
 (단위 : 억원)

구 분	제19기 1분기말(금기)	제18기 1분기말(전년동기)
총 여 신	1,837	1,840
부 실 여 신	112	79
고정 이하 분류 여신	222	287
순고정이하 분류여신	121	183

주1) 부실여신은 회수의문 및 추정손실 여신의 합계임

2) 고정이하분류여신은 고정, 회수의문 및 추정손실 여신의 합계임

3) 순고정이하분류여신은 고정이하분류여신에서 고정이하 총당금을 차감한 후의 금액임

- ◆ 부실여신 : 상호저축은행의 총여신중 회수의문과 추정손실을 합한 것으로 총여신 대비 그 비율이 낮을수록 상호저축은행의 자산 건전성이 양호함을 나타냅니다.
 - 회수의문 : 고정으로 분류된 거래처에 대한 총여신액 중 손실 발생이 예상되나 현재 그 손실액을 확정할 수 없는 회수예상가액 초과여신
 - 추정손실 : 고정으로 분류된 거래처에 대한 총여신액 중 회수불능이 확실하여 손비처리가 불가피한 회수예상가액 초과여신
- ◆ 고정이하분류여신 : 상호저축은행의 총여신중 고정, 회수의문과 추정손실을 합한 것으로 총여신 대비 그 비율이 낮을수록 상호저축은행의 자산 건전성이 양호함을 나타냅니다.
 - 고정 : 금융거래내용, 신용상태 등 경영내용이 불량하여 구체적인 회수 조치나 관리방법을 강구할 필요가 있는 거래처에 대한 총여신 중 회수 예상가액 해당여신

(2) 거액 부실여신 증가업체 현황

* 직전분기대비

제19기 1분기말(금분기):2026년 03월말
 제18기 4분기말(직전분기):2025년 12월말
 (단위 : 억원)

업체명 ¹⁾	제19기 1분기말 (금분기)	제18기 4분기말 (직전분기)	증가액	증가사유	비 고
해당사항 없음					

주1) 업체명은 직전분기대비 부실여신잔액이 10억원 이상 증가업체를 대상으로 상위 20개 업체를 기재하되, 법인의 경우 "(주)***(업종)", 개인명의대출의 경우 업체명에 "개인대출(홍*동)"으로 기재

(3) 신규발생 채권재조정업체 현황

제19기 1분기말 : 2026년 03월말

(단위 : 억원)

업 체 명	채권재조정 결정일자	제19기 1분기말 총여신잔액	부실여신잔액	채권재조정 진행내역	비 고
해당사항 없음					

주) 총여신잔액이 10억원 이상인 업체를 대상으로 작성함

18. 주식거래

* 전년동기대비

제19기 1분기말(금분기):2026년 03월말
 제18기 1분기말(전년동기):2025년 03월말
 (단위 : 억원)

구 분	제19기 1분기말(금기)	제18기 1분기말(전년동기)
지 급 보 증	-	-
대손상각채권	14	28
배 서 어 음	-	-
환매권부대출채권매각	-	-
파생금융상품 거래	-	-

19. 비업무용 부동산 보유현황

제19기 1분기말 : 2026년 03월말 현재 (단위 : 억원)

구 분	1년내 취득분	1~3년내 취득분	3년 이전 취득분
비업무용 토지	해당사항 없음		
비업무용 건물			
합 계			

19-1. 경영업무 취급현황

* 전년동기대비

제19기 1분기말(금분기):2026년 03월말
 제18기 1분기말(전년동기):2025년 03월말
 (단위 : 억원, 건, 매)

구 분	제19기 1분기말(금분기)		제18기 1분기말(전년동기)	
	실 적	건(매)수	실 적	건(매)수
할부금융	"해당사항 없음"			
직불카드				

[위험관리]

20. 개 요 <개정 2019.04.01.>

(1) 위험관리조직

전사적인 리스크의 총괄적이고 효율적인 관리를 위한 최고의 의결기구로서 리스크관리 위원회를 운영하며, 하부 조직으로서 리스크관리 담당부서를 구성하여 운영하고 있음.

(2) 위험관리체계

① 리스크 관리 위원회 : 리스크 관리의 최고 의결기구

가. 구성 : 상근이사전원, 경영관리부장, 경영기획팀장, 여신부장, 준법감시인

나. 심의사항

- (㉠) 리스크관리 정책 및 전략 수립
- (㉡) 리스크관리 규정의 제정 및 개정
- (㉢) 리스크 측정기준 및 측정방법의 결정
- (㉣) 리스크별 한도설정 기준 수립 및 적정성 검토
- (㉤) 부문별 리스크 허용한도의 배분기준 수립
- (㉥) 여·수신 금리 기준 결정 및 금리체계 결정
- (㉦) 종합자금 수지계획 결정
- (㉧) 신상품 도입에 관련된 사항
- (㉨) 재무관련 중요사항에 대한 리스크수준 판단 및 결정
- (㉩) 다른 내규에서 리스크관리위원회가 심의 하도록 규정한 사항
- (㉪) 기타 리스크관리에 필요한 중요 사항

다. 검토사항

- (㉫) 리스크별 한도 관리 상태
- (㉬) 리스크 관련부서에서 보고하는 리스크관리 관련사항
- (㉭) 기타 리스크관리에 필요한 보고 사항

(3) 신용리스크 관리

가. 관리부서 : 경영기획팀, 경영지원팀, 여신부, 영업점

나. 관리원칙

- (㉮) 여신과 유가증권, 금융기관간 단기자금 운용한도를 설정하고 이를 준수하여야 한다.
- (㉯) 여신과 유가증권, 금융기관간 단기자금의 적정 포트폴리오를 구성하여 운용하고, 편중 운용을 피하여야 한다.
- (㉺) 여신심사부문에 제한적 독립성을 부여하여야 한다.

(4) 시장리스크 관리

가. 관리부서 : 경영기획팀, 경영지원팀

나. 관리원칙

- (㉻) 자산·부채 운영에 있어 갭(GPA)한도를 설정하고 이를 준수하여야 한다.
- (㉼) 갭(GPA)한도는 안정성·수익성을 감안하여 설정한다.
- (㉽) 유가증권, 외환포지션 및 파생금융상품은 각 거래한도를 설정하고 이를 준수
- (㉾) 유가증권, 외환포지션 및 파생금융상품거래는 안정성·유동성·수익성을 감안하여 관리
- (㉿) 가격 리스크와 관련된 거래는 시가에 의한 손익평가를 하여야 함.

(5) 유동성리스크 관리

가. 관리부서 : 경영기획팀, 경영지원팀

나. 관리원칙

- (㉠) 유동성 갭(GPA)한도를 설정하고 이를 준수하여야 한다.
- (㉡) 기간별 유동성 전망분석의 정기적 시행
- (㉢) 유동성위기 발생 시를 대비한 위기관리대책을 수립하여야 한다.

<정기예금 등의 잔존기간별 잔액>

○ 정기예금

(단위 : 억원)

구 분	1년 이내	2년 이내	3년 이내	3년 초과	합 계
정기예금	1,860	1,929	1,955	-	1,955

○ 대출금

(단위 : 억원)

구 분	1년 이내	2년 이내	3년 이내	4년 이내	5년 이내	5년 초과	합 계
대출금	1,113	1,490	1,733	1,775	1,830	7	1,837

주) 종합통장대출 등 한도에 대하여 약정기간을 정하고 특정기간(1개월 등) 안에 회전 취급하는 대출금은 한도약정기간에 불구하고 1년 이내로 분류함.

○ 유가증권

(단위 : 억원)

구 분	1년 이내	2년 이내	3년 이내	4년 이내	5년 이내	5년 초과	합 계
국 . 공채	-	-	-	-	-	-	-
사 채	-	-	-	-	-	-	-
기 타	6	89	-	3	-	-	98
합 계	6	89	-	3	-	-	98

주 1) 국.공채란 통화안정증권, 정부보증채, 재정증권국채, 지방채, 정부투자기관발행채권 등을 말함
 2) 유가증권의 만료기간을 특정할 수 없는 주식 및 투자유가증권(출자금 포함) 등은 제외함.

(6) 신용평가시스템(CSS) 구축

당 행은 중앙회 통합전산 웹단말을 사용하여 햇살론 취급을 하고 있으며, 자체 신용평가 시스템(CSS)이 구축되어 있지 않음

[기타경영현황]

[삭제]

21. 자회사 경영실적

제19기 1분기말 : 2026년 03월말 현재

(단위 : 억원)

자회사명	재무상황		손익상황		결산 기준일
	총자산	자기자본(자본금)	영업이익	당기순이익	
해당사항 없음					

22. 내부통제

- (1) 당 행의 감사는 회사의 전반적인 내부통제시스템의 적정성과 경영성과를 평가하고 개선하기 위한 역할을 수행하고 있습니다.
 - 가. 재무감사, 업무감사, 준법감사, 경영감사, IT감사 등으로 구분되는 내부감사 계획의 수립, 집행, 개선방안 제시
 - 나. 회사의 전반적인 내부통제시스템에 대한 평가 및 개선방안 제시
 - 다. 관계법령 및 감독기관의 지시, 기타 이사회가 필요하다고 인정하는 사항에 대한 감사
 - 라. 명령휴가 연 1회 이상 실시 및 감사
- (2) 감사는 정기감사, 수시감사, 일상감사로 구분하고 있습니다.
 - 가. 정기감사는 감사계획에 의하여 연 1회 정기적으로 실시합니다.
 - 나. 수시감사는 감사가 필요하다고 인정하는 경우 또는 대표이사의 요청이 있을 때 실시하며,
 - 다. 일상감사는 회사에서 매일처리 된 업무에 대하여 감사요령에 의하여 매일 실시하고 있습니다.
- (3) 감사조직 및 활동내역
 - 가. 당 행 감사조직은 감사 1명, 감사인 1명으로 구성되어 있으며, 정기감사, 수시감사, 일상감사로 구분하며, 연 1회 정기감사를 정기적으로 실시함.
 - 나. 감사실적은 3월말 현재 미실시하였으며, 이번 해에 정기감사 총 9회(영업부, 군산지점, 제주지점, 서울지점, 목포지점, 광주지점 각 1회 및 각 부서별 1회(경영관리부, 여신부, 소비자금융부)) 실시할 예정임.
- (4) 여신심사위원회 조직구성 및 세부운영기준 및 실적
 - 가. 당 행 여신심사위원회는 상근이사전원, 경영관리부장, 여신부장으로 구성. 단, 대표이사의 승인을 얻어 추가로 운영할 수 있다.
 - 나. 심사대상은 동일인 기준 담보 3억 초과, 신용 5천만원 초과인 여신
 - 다. 위원회는 재적위원 2/3이상 출석으로 성립하고, 재적위원 2/3이상 찬성으로 결의한다.
 - 라. 여신심사위원회 실적은 총 11회 개최하여 가결 10건, 부결 1건

23-1. 민원발생 건수 <신설 2016.08.22.>

※ 동 민원건수는 중복·반복민원, 단순 질의성, 금융회사에 책임을 물을 수 없는 민원 등은 제외되어 있으므로 이용·활용 시 주의하시기 바랍니다.

※ 동 민원건수는 상호저축은행 통일경영공시기준에 의거하여 작성되었습니다.

※ 대상기간

- 금 분기 : 2026년 1분기(2026.01.01.~2026.03.31.)

- 전 분기 : 2025년 4분기(2025.10.01.~2025.12.31.)

가. 민원건수

구 분	민원 건수			환산건수 ³⁾ (고객 만명당 건)			비고
	2025년 4분기 (전분기)	2026년 1분기 (금분기)	증감률 (%)	2025년 4분기 (전분기)	2026년 1분기 (금분기)	증감률 (%)	
자체민원 ¹⁾	-	-	-	-	-	-	
대외민원 ²⁾	6	12	100.00	2.00	4.08	104.44	
합 계	6	12	100.00	2.00	4.08	104.44	

주1) 서면 및 인터넷 홈페이지 등으로 접수된 민원

주2) 금융감독원 등 타 기관에 접수된 민원 중 이첩된 민원 또는 사실조회 요청한 민원. 단, 해당 기관(금융감독원 등 타 기관)에서 이첩 또는 사실 조회 없이 직접 처리한 민원은 제외

주3) 환산 건수 = (전체 민원 건수 / 전체 고객 수)×10,000

나. 유형별 민원건수

구 분	민원 건수			환산건수 (고객 만명당 건)			비고
	2025년 4분기 (전분기)	2026년 1분기 (금분기)	증감률 (%)	2025년 4분기 (전분기)	2026년 1분기 (금분기)	증감률 (%)	
유 형	수 신	1	-	-100.00	0.33	-	-100.00
	여 신	-	-	-	-	-	-
	채권추심	2	3	50.00	0.67	1.02	53.33
	기 타	3	9	200.00	1.00	3.06	206.66
합 계	6	12	100.00	2.00	4.08	104.44	

다. 상품별 민원건수<신설 2017.04.17.>

구 분	민원 건수			환산건수 (고객 만명당 건)			비고
	2025년 4분기 (전분기)	2026년 1분기 (금분기)	증감률 (%)	2025년 4분기 (전분기)	2026년 1분기 (금분기)	증감률 (%)	
상 품 별	예·적금 ^{주1)}	1	-	-100.00	0.33	-	-100.00
	주택담보대출	-	-	-	-	-	-
	신용대출	-	3	-	-	1.02	-
	방카슈랑스	-	-	-	-	-	-
	기타	5	9	80.00	1.67	3.06	84.00
합 계	6	12	100.00	2.00	4.08	104.44	

주1) 계, 부금, 입출금이 자유로운 예금 등 수신상품 포함

23-2. 금융소비자보호 실태평가 결과

※ 「금융소비자 보호에 관한 법률」 제32조 제2항 등에 따라 금융회사는 금융감독원이 실시하는 '금융소비자보호 실태 평가제도'를 통해 소비자 보호 수준을 종합적으로 평가 받으며, 그 결과를 저축은행과 저축은행중앙회 홈페이지에 공시하여야 한다.

※ 공시 대상 : 금융감독원이 민원건수 및 영업규모 등을 고려하여, 평가 대상으로 선정한 저축은행* 중 현장 평가를 받은 저축은행

* 기준 : 민원발생건수 및 영업규모가 권역내 비중 3% 이상이고, 자산규모가 1조원 이상인 저축은행

24. 대주주 및 임원과의 거래내역 <개정 2019.04.01.>

가. 신용공여¹⁾현황

* 직전분기대비

제19기 1분기말(금분기):2026년 03월말
 제18기 4분기말(직전분기):2025년 12월말
 (단위 : 백만원, %)

주주(또는 임원)명 ²⁾	주주(또는 임원) 및 특수관계인명 ³⁾	선임당시 신용공여 (A)	제18기 4분기말 (직전분기) 신용공여(B)	제19기 1분기말 (금분기) 신용공여(C)	증 감(증감율)		
					선임일 대비(C-A)	직전분기 대비(C-B)	
주 주	()	본 인			()	()	
		특수 관계인	"해당사항 없음"				
		소 계			()	()	
	()	본 인				()	()
		특수 관계인				()	()
		소 계				()	()
	합 계	본 인				()	()
		특수관계인				()	()
		소 계				()	()
임 원	()	본 인			()	()	
		특수 관계인	"해당사항 없음"				
		소 계				()	()
	()	본 인				()	()
		특수 관계인				()	()
		소 계				()	()
	합 계	본 인				()	()
		특수관계인				()	()
		소 계				()	()
총 계	본 인				()	()	
	특수관계인				()	()	
	계				()	()	

주) ① 상호저축은행법 제2조 제6호에서 정하는 신용공여를 말함

② 주주의 경우 상호저축은행법 제2조 제11호에 의한 대주주인 경우에 한하여 작성대상으로 함. 임원의 경우에는 ()에 선임연월과 직위(저축은행장, 사외이사 등)를 명시함. 신용공여가 없는 주주 및 임원의 경우에는 신용공여란에 '해당사항 없음'으로 명시함

③ 상호저축은행법시행령 제30조 제2항에서 정하는 주주(또는 임원)의 특수관계인임.

나. 기타 주요 거래내역

(1) 부동산 매매 현황¹⁾

제19기 1분기말 : 2026년 03월말 현재

(단위 : 백만원)

주주(또는 임원)명 ²⁾		주주(또는 임원) 및 특수관계인명 ³⁾		거래구분 (매수/매도)	계약일자	거래액	비 고
주 주		본 인					
		특수 관계인		"해당사항 없음"			
		소 계					
		본 인					
		특수 관계인		"해당사항 없음"			
		소 계					
임 원		본 인					
		특수 관계인		"해당사항 없음"			
		소 계					
		본 인					
		특수 관계인		"해당사항 없음"			
		소 계					
총 계		본 인					
		특수관계인					
		계					

주) ① 당해 회계연도(2026년01월01일부터 2026년03월31일까지) 주주(또는 임원) 및 특수관계인과 이루어진 부동산 매매 내역을 대상으로 작성함

②, ③ 양식 '가'의 해당 각주와 동일

(2) 부동산 임대차 현황¹⁾

제19기 1분기말 : 2026년 03월말 현재

(단위 : 백만원)

주주명 (또는 임원) ²⁾	주주(또는 임원) 및 특수관계인명 ³⁾		거래구분 (임대/임차)	계약 체결일	계약 종료일	임대차 거래액		비고
						보증금	연 간 임대(차)료	
주	(유)삼호산업	본 인						
		특수 관계인	(유)삼송개발	임차	2024.11.10	2026.11.09	94	VAT포함 (12개월분)
		소 계					94	
주		본 인						
		특수 관계인						
		소 계						
임		본 인						
		특수 관계인		"해당사항 없음"				
		소 계						
원		본 인						
		특수 관계인						
		소 계						
총 계		본 인						
		특수관계인					94	
		소 계						

주) ① 보고서 작성 기준일 현재 주주(또는 임원) 및 특수관계인과 이행 중에 있는 부동산 임대차계약을 대상으로 작성함

②, ③ 양식 '가'의 해당 각주와 동일

(3) 물품공급 및 용역계약 등 현황¹⁾

제19기 1분기말 : 2026년 03월말 현재

(단위 : 백만원)

주주(또는 임원)명 ²⁾		주주(또는 임원) 및 특수관계인명 ³⁾		거래내용 ⁴⁾	거래일자	물품공급 (또는 용역계약)액	비 고
주		본 인					
		특수 관계인		"해당사항 없음"			
		소 계					
주		본 인					
		특수 관계인					
		소 계					
임		본 인					
		특수 관계인		"해당사항 없음"			
		소 계					
원		본 인					
		특수 관계인					
		소 계					
총 계		본 인					
		특수관계인					
		계					

주) ① 당해 회계연도 중(2026년 01월 01일부터 2026년 03월 31일까지) 주주(또는 임원) 및 특수관계인으로부터 물품을 공급받거나 용역을 제공받은 거래 등을 대상으로 작성함

②,③ 양식 '가'의 해당 각주와 동일

④ ○○물품공급, ○○용역계약 등으로 표시함

(4) 주식거래 현황¹⁾

제19기 1분기말:2026년 03월말 현재
 제18기말(전기):2025년 12월말
 (단위 : 백만원, 천주)

주주(또는 임원)명 ²⁾	주주 (또는 임원) 및 특수관계인명 ³⁾		제18기말 (전기)		매 수		매 도		제19기 1분기말(현재)		비고
			B/S상 잔액	보유량	거래 금액	거래 수량	거래 금액	거래 수량	B/S상 잔액	보유량	
주	본 인										
	특수 관계인		"해당사항 없음"								
	소 계										
주	본 인										
	특수 관계인		"해당사항 없음"								
	소 계										
임	본 인										
	특수 관계인		"해당사항 없음"								
	소 계										
원	본 인										
	특수 관계인		"해당사항 없음"								
	소 계										
총 계	본 인										
	특수관계인										
	계										

주) ① 당해 회계연도 중(2026년01월01일부터 2026년03월31일까지) 주주(또는 임원) 및 특수관계인이 발행한
 주식을 매수 또는 매도한 거래(장기투자목적으로 매수 또는 매도한 거래를 제외함)를 대상으로 작성함
 ②, ③ 양식 '가'의 해당 각주와 동일

